



Lagebericht COVID-19

Donnerstag, 30.04.2020, 16:00

Fallzahlen bestätigter SARS-CoV-2-Infektionen Baden-Württemberg		
Bestätigte Fälle	Verstorbene**	Genesene***
31.901	1.387	22.950
(+312*)	(+33*)	(+709*)

*Änderung gegenüber dem Vortag; ** verstorben mit und an SARS-CoV-2; *** Schätzwert

Inzidenz* der übermittelten Sars-Cov-2-Fälle 2020 nach Meldekreis

Stand: 30.04.2020, 16.00 Uhr

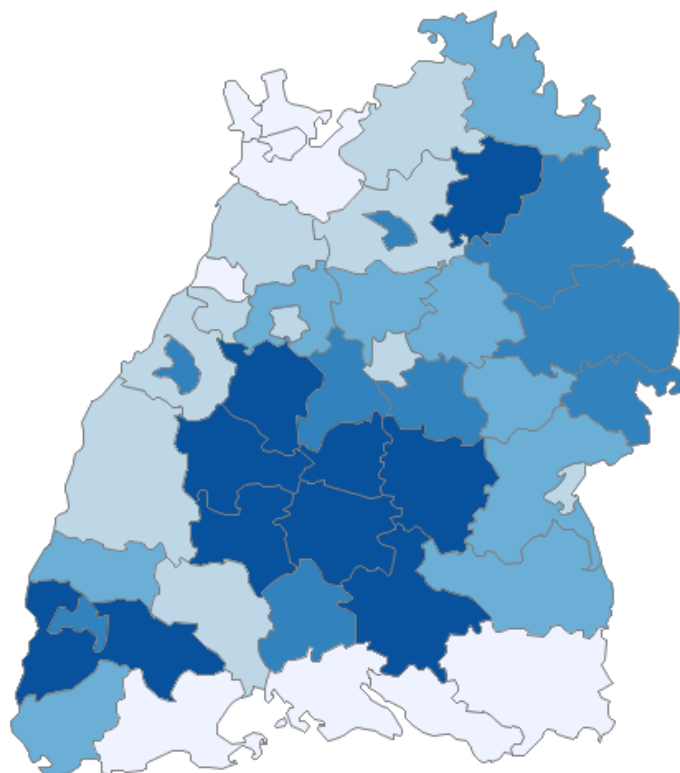

Anzahl Erkrankter pro 100.000 Einwohner

115.6 - 184.4	200.9 - 256.3	259.3 - 309.4
313.0 - 407.9	409.7 - 661.6	

*Bezugsgröße: Bevölkerungsstand am 30. Juni 2019 (Quelle: Statistisches Landesamt Baden-Württemberg)

© LGA Baden-Württemberg

Weitere Informationen zur kartographischen Darstellung der kreispezifischen Fälle/100.000 Einwohner finden Sie auf dem Gesundheitsatlas Baden-Württemberg unter:

<http://www.gesundheitsatlas-bw.de/dataviews/report/fullpage?viewId=211&reportId=66&geold=1&geoReportId=378>



Tabelle 1: SARS-Cov-2, Anzahl Fälle, Todesfälle, Änderung zum Vortag und Fallzahl/100.000 Einwohner nach Meldekreis, Baden-Württemberg, Stand: 30.04.2020, 16:00 Uhr.

Meldelandkreis	Anzahl der Fälle	Fälle Änderung zum Vortag	Fallzahl pro 100 000 Einwohner	Anzahl der Todesfälle*	Todesfälle* Änderung zum Vortag
LK Alb-Donau-Kreis	535	(+ 8)	271,87	13	(+ 2)
LK Biberach	520	(+ 15)	259,26	22	(+ 1)
LK Böblingen	1303	(+ 5)	331,7	40	-
LK Bodenseekreis	282	-	129,61	8	-
LK Breisgau-Hochschwarzwald	1079	(+ 6)	409,73	53	(+ 1)
LK Calw	669	(+ 2)	421,47	23	-
LK Emmendingen	512	-	308,83	37	-
LK Enzkreis	553	(+ 7)	277,55	16	(+ 2)
LK Esslingen	1673	(+ 12)	313	91	(+ 4)
LK Freudenstadt	547	(+ 6)	463,35	33	(+ 1)
LK Göppingen	749	(+ 1)	290,63	39	-
LK Heidenheim	461	(+ 40)	347,16	33	-
LK Heilbronn	882	(+ 16)	256,29	29	(+ 1)
LK Hohenlohekreis	744	-	661,62	37	-
LK Karlsruhe	894	(+ 3)	200,9	60	(+ 2)
LK Konstanz	432	-	151,04	10	-
LK Lörrach	635	(+ 1)	277,51	46	-
LK Ludwigsburg	1613	(+ 9)	295,88	61	(+ 2)
LK Main-Tauber-Kreis	356	(+ 2)	268,54	7	-
LK Neckar-Odenwald-Kreis	364	(+ 3)	253,46	16	(+ 1)
LK Ortenaukreis	1043	(+ 12)	242,42	90	(+ 4)
LK Ostalbkreis	1177	(+ 16)	374,71	22	(+ 1)
LK Rastatt	490	(+ 4)	211,5	13	-
LK Ravensburg	526	(+ 2)	184,38	6	-
LK Rems-Murr-Kreis	1320	(+ 17)	309,4	54	(+ 2)
LK Reutlingen	1455	(+ 4)	507,71	55	(+ 2)
LK Rhein-Neckar-Kreis	871	(+ 3)	158,9	28	-
LK Rottweil	624	(+ 19)	446,57	18	-
LK Schwäbisch Hall	801	(+ 5)	407,59	46	-
LK Schwarzwald-Baar-Kreis	496	(+ 4)	233,28	16	-
LK Sigmaringen	772	(+ 6)	589,49	31	(+ 1)
LK Tübingen	1219	-	535,86	44	-
LK Tuttlingen	471	(+ 5)	335,05	13	-
LK Waldshut	301	-	176,07	35	-
LK Zollernalbkreis	1068	(+ 42)	564,38	61	(+ 2)
SK Baden-Baden	174	-	316,13	18	-
SK Freiburg i, Breisgau	939	(+ 3)	407,87	67	(+ 1)
SK Heidelberg	279	-	174,4	7	(+ 1)
SK Heilbronn	413	(+ 4)	327,35	14	(+ 1)
SK Karlsruhe	361	(+ 10)	115,59	6	-
SK Mannheim	447	(+ 6)	144,62	10	-
SK Pforzheim	271	(+ 3)	215,3	5	(+ 1)
SK Stuttgart	1326	(+ 9)	208,53	50	-
SK Ulm	254	(+ 2)	200,9	4	-
Gesamtergebnis	31.901	(+ 312)	287,72	1387	(+ 33)

*Fälle, die mit und an SARS-CoV-2 verstorben sind; **Fallkorrektur durchgeführt durch das Gesundheitsamt



Abb.2: Anzahl der an das LGA übermittelten SARS-CoV-2 Fälle nach Meldedatum (blau: bisherige Fälle; gelb: neu übermittelte Fälle), Baden-Württemberg, Stand: 30.04.2020, 16:00 Uhr.

Hinweis: Das Meldedatum entspricht dem Datum, an dem das jeweilige Gesundheitsamt vor Ort Kenntnis von einem positiven Laborbefund erhalten hat. Die Übermittlung an das LGA erfolgt nicht immer am gleichen Tag.

Beschreibung der Lage in Baden-Württemberg:

Insgesamt wurden 31.901 SARS-CoV-2 Fälle aus allen 44 Stadt- bzw. Landkreisen berichtet. Von 31.827 Fällen mit Angaben zum Geschlecht sind 16.779 weiblich (53%). Der Altersmedian beträgt 51 Jahre bei einer Spannweite von 0 bis 106 Jahren.

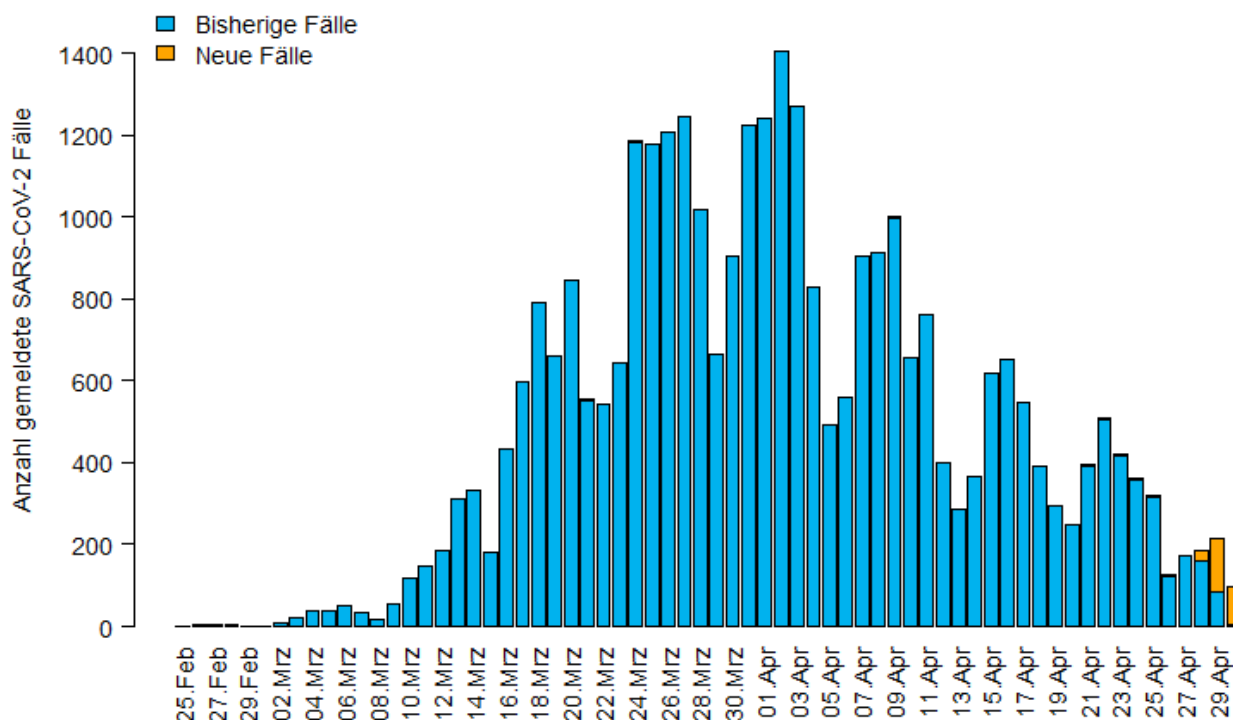
Bis Redaktionsschluss wurden dem LGA 1.387 Fälle übermittelt, die mit und an SARS-CoV-2 verstorben sind (mit SARS-CoV-2 verstorben bedeutet, dass die Person aufgrund anderer Ursachen verstorben ist, aber auch ein positiver Befund auf SARS-CoV-2 vorlag; an SARS-CoV-2 verstorben bedeutet, dass die Person aufgrund der gemeldeten Krankheit verstorben ist). Dies sind 33 Fälle mehr als am Vortag. Unter den Verstorbenen waren 806 Männer (58%). Das Alter lag zwischen 34 und 102 Jahren, im Median bei 82 Jahren, 869 (64%) der Todesfälle waren 80 Jahre oder älter.

Tabelle 2: Anzahl der übermittelten Fälle, die mit und an SARS-CoV-2 verstorben sind, nach Altersgruppe, Baden-Württemberg, Stand: 30.04.2020, 16:00 Uhr.

Altersgruppe	<30	30-39	40-49	50-59	60-69	70-79	80+
Anzahl von Verstorbenen	0	4	13	33	119	321	897



Geschätzte 22.950 Personen sind von ihrer SARS-CoV-2-Infektion genesen. Ab dem 08.04.2020 wurde hierfür der vorher verwendete Algorithmus angepasst, um die Fälle mit in die Schätzung einzubeziehen, für die kein Erkrankungsbeginn, keine klinischen Angaben oder keine Informationen zu einem Krankenhausaufenthalt vorliegen. Bewertet wurden entsprechend nicht-verstorbene Fälle mit bekanntem Erkrankungsbeginn oder Meldedatum bis zum 15.04.2020, die nicht hospitalisiert werden mussten oder bereits vor 7 Tagen aus dem Krankenhaus entlassen wurden; und nicht-verstorbene Fälle ohne Hospitalisierungsdaten mit Erkrankungsbeginn oder Meldedatum bis zum 01.04.2020.



Abb.3: Altersspezifische Inzidenz (Anzahl pro 100.000 Einwohner in der betreffenden Altersgruppe) der SARS-CoV-2 Fälle, Baden-Württemberg, Stand: 30.04.2020, 16:00 Uhr.



Abb.4: Anzahl der übermittelten Fälle, die mit und an SARS-CoV-2 verstorben sind, nach Sterbedatum, Baden-Württemberg, Stand: 30.04.2020, 16:00 Uhr.

Fälle unter Personal in medizinischen Einrichtungen

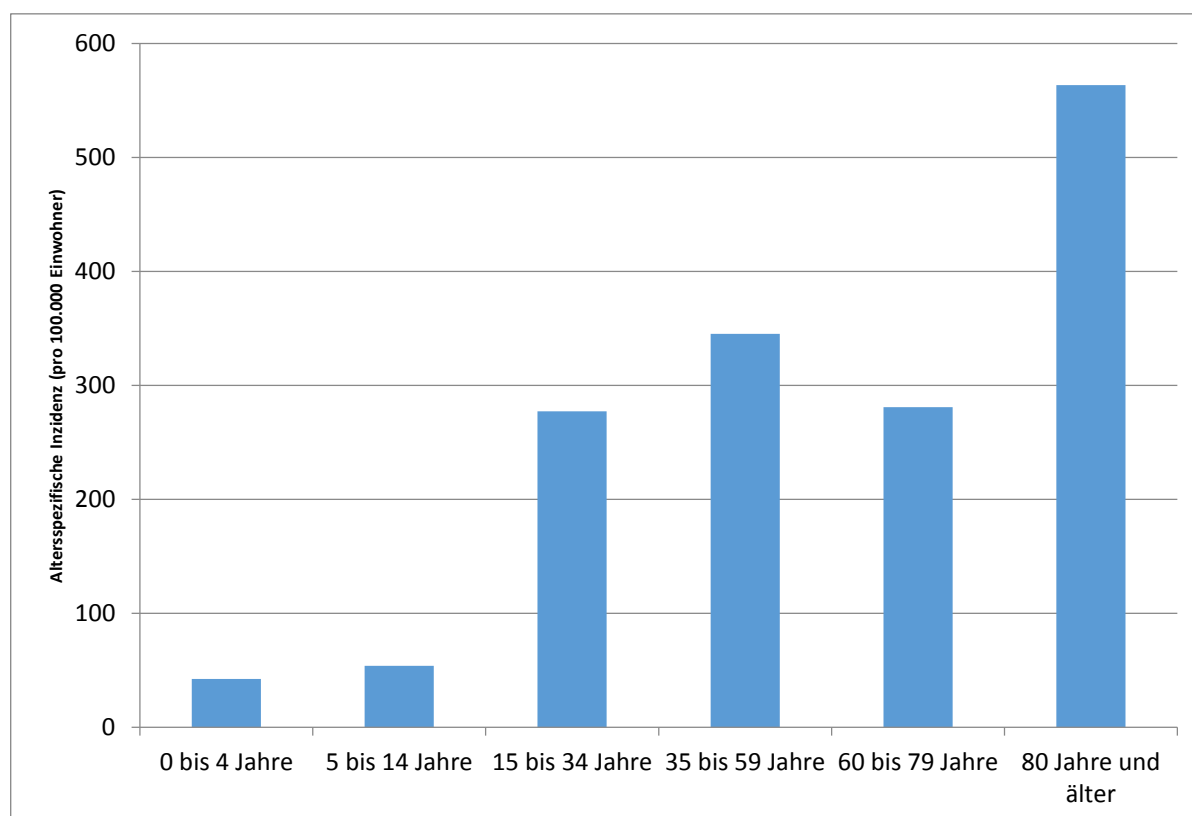
Für 1.803 der SARS-CoV-2 infizierten Fälle war angegeben, dass sie in medizinischen Einrichtungen gemäß §23 Abs. 3 IfSG tätig waren. Zu den Einrichtungen zählen z.B. Krankenhäuser, Arztpraxen, Dialyseeinrichtungen, ambulante Pflegedienste und Rettungsdienste. Von 1.799 Personen mit Angaben zum Geschlecht sind 74% weiblich. Der Altersmedian liegt bei 43 Jahren. Der Anteil der Fälle unter Personal in medizinischen Einrichtungen an allen übermittelten Fällen liegt bei mindestens 5,7%. Da Angaben zur Tätigkeit bei vielen Fällen noch fehlen, liegt der Anteil der Fälle mit einer Tätigkeit in medizinischen Einrichtungen möglicherweise auch höher.

Klinisch-epidemiologisch bestätigte COVID-19-Fälle

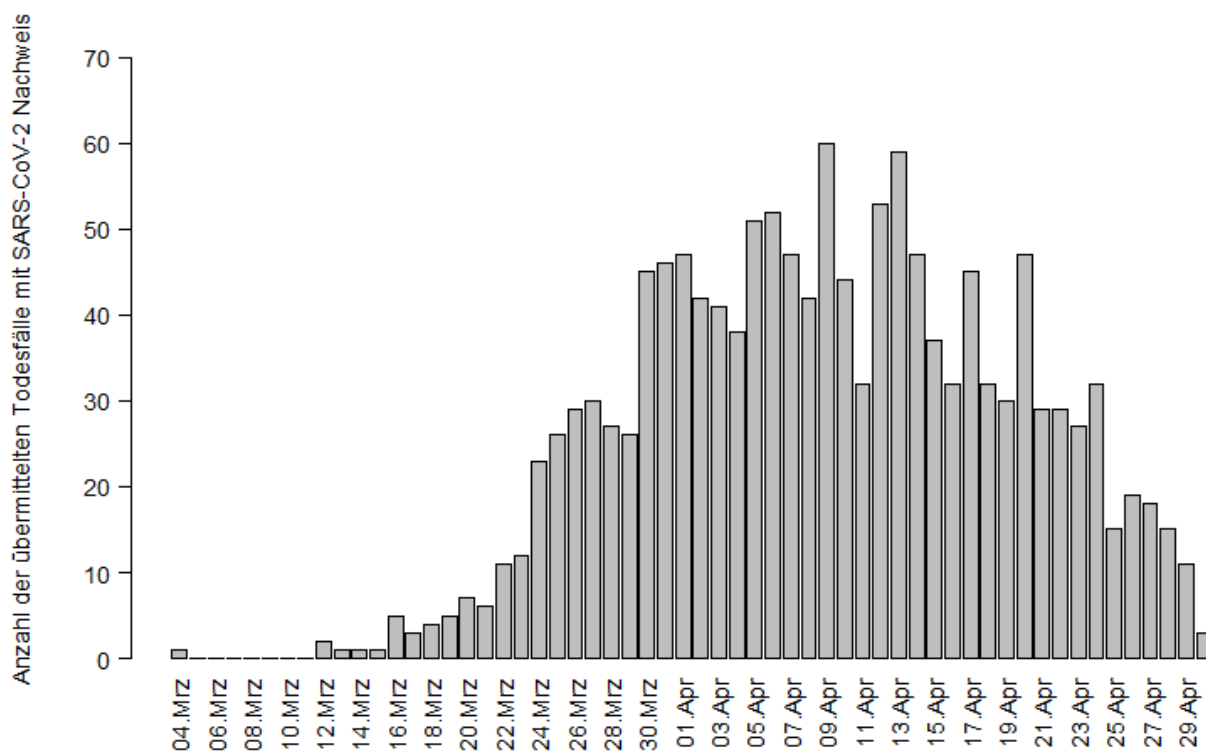
Neben laborbestätigten SARS-CoV-2 Fällen, die der Referenzdefinition entsprechen und in der offiziellen Fallstatistik aufgeführt werden, werden im Rahmen von Ausbruchsgeschehen auch klinisch-epidemiologisch bestätigte COVID-19 Fälle an das LGA übermittelt. Bis Redaktionsschluss waren es insgesamt 254 klinisch-epidemiologische COVID-19-Fälle und 16 klinisch-epidemiologische COVID-19-Todesfälle.

Für die Bewertung der COVID-19-Fälle als klinisch-epidemiologisch bestätigte Erkrankung muss das klinische Bild laut Falldefinition erfüllt sein und zusätzlich eine epidemiologische Bestätigung



vorliegen. Diese liegt vor, wenn der Fall mit einem labordiagnostisch nachgewiesenen Fall in einem epidemiologischen Zusammenhang gebracht werden kann.

Effektive Reproduktionszahl (Stand: 29.04.2020)

Das Robert Koch-Institut (RKI) veröffentlichte am 30.04.2020 eine Schätzung der effektiven Reproduktionszahl für die einzelnen Bundesländer auf der Basis eines Nowcasting (für eine detaillierte Beschreibung der Methodik siehe Epid. Bull. 17:

https://www.rki.de/DE/Content/Infekt/EpidBull/Archiv/2020/17/Art_02.html).

Das sogenannte Nowcasting ist eine Methode um eine Schätzung des Verlaufs der Anzahl von bereits erfolgten SARS-CoV-2-Erkrankungsfällen in Deutschland unter Berücksichtigung des Diagnose-, Melde- und Übermittlungsverzugs zu erstellen. Die Reproduktionszahl ist die Anzahl der Personen, die im Durchschnitt von einer infizierten Person angesteckt werden. Diese lässt sich nicht anhand der Meldedaten errechnen, sondern nur durch statistische Verfahren schätzen. Auf der Basis dieser Berechnungen, wurde mit Datenstand 30.04.2020 für den Tag 26.04.2020 eine effektive Reproduktionszahl R von 0,7 mit einem 95%-Prädiktionsintervall von 0,5 – 0,8 für Baden-Württemberg errechnet. Aufgrund des Melde- und Übermittlungsverzugs neuerkrankter Fälle ist eine aktuellere Schätzung zu ungenau.

Die Verläufe der effektiven Reproduktionszahl und der Anzahl von Neuerkrankungen pro 100.000 Einwohner über den Zeitraum vom 06.03. bis zum 26.04.2020 sind in Abbildung 5 dargestellt. Der Beschluss für eine Absage großer Veranstaltungen (bei über 1.000 Teilnehmern) vom 09.03.2020, die Bund-Länder Vereinbarung zu Leitlinien gegen die Ausbreitung des Coronavirus vom 16.03.2020 und das bundesweite umfangreiche Kontaktverbot vom 23.03.2020 – als drei kontaktreduzierenden Maßnahmen zur Verringerung der Ausbreitung des Virus – sind zur besseren Orientierung mit angegeben.



BW



Abb.5: Schätzung der effektiven Reproduktionszahl R für eine angenommene Generationszeit von 4 Tagen mit 95%-Prädiktionsintervall (95%-PI) und geschätzten Verlauf der Anzahl von Neuerkrankungen/ 100.000 Einwohner in Baden-Württemberg bis zum 26.04.2020; RKI Datenstand: 30.04.2020. Die gestrichelten vertikalen Linien kennzeichnen den Start der Maßnahmen zur Eindämmung der SARS-CoV-2-Epidemie in Deutschland vom 9., 16. und 23.03.2020.

Verdopplungszahl (Stand: 29.04.2020)

Bei der Verdopplungszahl handelt es sich um die Zeitspanne, in der sich die Fallzahlen in einer Epidemie verdoppeln. Sie wird einmal wöchentlich vom Landesgesundheitsamt neu berechnet. Die Verdopplungszahl beträgt momentan 66 Tage. Da die COVID-19 Fallzahlen gegenwärtig nicht exponentiell ansteigen, ist diese Zahl nur bedingt aussagekräftig.

Bewertung der Lage Deutschland (RKI, Stand 30.04.2020):

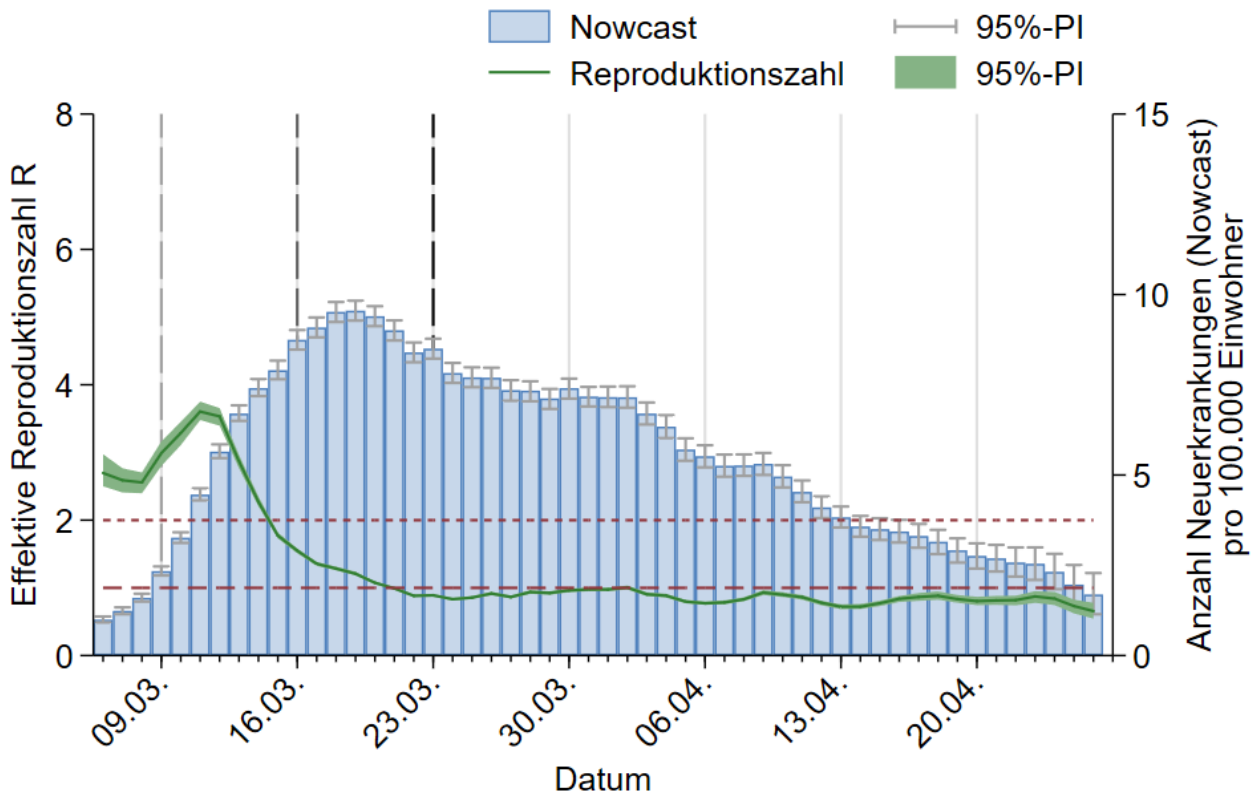
Die Anzahl der neu übermittelten Fälle ist rückläufig.

Die Gefährdung für die Gesundheit der Bevölkerung in Deutschland wird derzeit insgesamt als **hoch** eingeschätzt, für Risikogruppen als **sehr hoch**. Die Wahrscheinlichkeit für schwere Krankheitsverläufe nimmt mit zunehmendem Alter und bestehenden Vorerkrankungen zu. Diese Gefährdung variiert von Region zu Region. Die Belastung des Gesundheitswesens hängt maßgeblich von der regionalen Verbreitung der Infektion, den vorhandenen Kapazitäten und den eingeleiteten Gegenmaßnahmen (Isolierung, Quarantäne, soziale Distanzierung) ab und kann örtlich sehr hoch



sein. Diese Einschätzung kann sich kurzfristig durch neue Erkenntnisse ändern.

Den täglichen Lagebericht des RKI finden Sie unter :

https://www.rki.de/DE/Content/InfAZ/N/Neuartiges_Coronavirus/Situationsberichte/Gesamt.html?nn=13490888

Neue Dokumente des RKI und anderer Behörden (Stand 30.04.2020)

Erweiterte Hygienemaßnahmen im Gesundheitswesen im Rahmen der COVID-19 Pandemie (30.4.2020)

https://www.rki.de/DE/Content/InfAZ/N/Neuartiges_Coronavirus/erweiterte_Hygiene.html

Stellungnahme der STIKO: Durchführung von empfohlenen Schutzimpfungen während der COVID-19-Pandemie (30.4.2020)

[https://www.rki.de/DE/Content/Infekt/EpidBull/Archiv/2020/Ausgaben/18_20.pdf? blob=publicationFile](https://www.rki.de/DE/Content/Infekt/EpidBull/Archiv/2020/Ausgaben/18_20.pdf?blob=publicationFile)

Verordnung des Kultusministeriums über die Wiederaufnahme des Schulbetriebs

<https://km->

[bw.de/.Lde/Startseite/Ablage+Einzelseiten+gemischte+Themen/Notverkueundung+Wiederaufnahme+des+Schulbetriebs](https://www.km-bw.de/.Lde/Startseite/Ablage+Einzelseiten+gemischte+Themen/Notverkueundung+Wiederaufnahme+des+Schulbetriebs)

Dritte Verordnung des Sozialministeriums zur Änderung der Corona-Verordnung WfMB

https://sozialministerium.baden-wuerttemberg.de/fileadmin/redaktion/m-sm/intern/downloads/Downloads_Gesundheitsschutz/200429_SM_Dritte-VO_Aenderung_CoronaVO-WfMB.pdf